# D I C H O S

## Pronunciados en la procesión del baile de San Roque en Calamocha en el año 1994

# DICHOS

Raúl Andrés Saz

¡Glorioso patrón San Roque!

Yo te vengo a pedir
que a la juventud de tu pueblo
animes a contribuir

Pues a esta, que es tu fiesta
se le augura mal futuro
si sólo se baila la orquesta
y cada uno va a lo suyo

Que no decaigan nuestras fiestas
que se oigan lejos las campanas
y que cuelguen las banderas
de todas las ventanas

■

# D I C H O S

Francisco Casamayor Sebastián

Por ser un tema crucial
litigo el del instituto
tres ideas quiero dar
corolarios de este asunto.

Vivimos en democracia
es el pueblo el soberano
por constitución somos libres
de ir por todo el estado.

Gestión oscura y fatal
por poco casi ha logrado
enfrentarnos con Monreal
más que vecinos, hermanos.

De todo este experimento
pienso que habrá responsables
que la cizaña sembrada
la sufran quién son culpables.

Tan sólo les diré torpes
creo que no son mala gente
porque para ser malvado
hay que ser inteligente.

Ha sido maravilloso
ver a los calamochinos
luchando todos a una
como una piña unidos.

Ejemplo es de sociedad
y modo de llegar lejos
el pueblo que no es solidario
tiene el futuro muy negro.

■

Hay un lujo que esta villa
no se puede permitir
de la gente de valía
no podemos prescindir.

Yo sé que tú echas de menos
y que lo añoras San Roque
el que para hablarte coja
Jesús Blasco el palitroque.

Yo también echo a faltar
sus sagaces e incisivos
dichos bien elaborados
y su estilo tan altivo.

No hay razón para callar
lo que se piensa en conciencia
que siempre Jesús sin faltar
rimo con inteligencia.

No nos prives de tus dichos
te lo pido por favor
además de un gran deleite
respiro del bailador.

■

Un día se perdió en Teruel
un paisano de Pedrola
que haría de Teruel Kuwait
dijo y pensé que era trola.
Que no hay petróleo está claro

Francisco Casamayor Sebastián

todas las minas se cierran
no menciono lo del campo
ni producción ganadera.

Vista así la situación
si el profeta nos hacía
tan ricos como en Kuwait
por mí que a un altar subía.

Sin ayudas europeas
el estado en marejada
Aragón sólo es Zaragoza
nuestra provincia ignorada.

Sólo he de confirmar
lo que se propuso es cierto
y Teruel como Kuwait
pronto va a ser un desierto.

■

Lo considero precioso
veo justo y necesario
que los árboles frondosos
plaguen nuestro casco urbano.

Pero este Ayuntamiento
no sé que barato han hecho
de pinos de mala sombra
que nos van a dejar tuertos.

Nuestro alcalde plantó pinos
y los pinos dan piñones
plante acacias y no pinos
que no nos van los piñones.

■

Desde siempre se ha hecho gala
de la baturra nobleza
Aragón la tierra noble
donde el honor da grandeza.

Era de Aragón baluarte
tener la conducta recta
una palabra fiable
una honradez manifiesta.

Pues ya se acabó, señores
ahora nos conocerán
por el bellaco Roldán
y los tránsfugas traidores.

Castigo divino es que nazca
gente ruin y miserable
de locos es consentir
sean nuestros gobernantes.

Cierto es que a toda cepa
le salen sarmientos bordes
pero hay que podar de cuajo
y no dejar que rebroten.

Y si es propio de Aragón
el carácter de ser noble
destierro para esa gentuza
que dilipendia su nombre.

■

Dichoso patrón San Roque
de esta villa devoción
en tu figura se une
toda una fe y tradición.

Por ello a tu protección
Calamocha se encomienda
y esta plaza del Peirón
ilumina tu presencia.

Y tienes aunque te sobre
un juego de luces tal
que un candil desde la torre
no lo puede ni igualar.

Francisco Casamayor Sebastián

Todo el año rodeado
de jardines primorosos
jazmines, rosas, violetas,
y los setos más frondosos.

También los tiernos infantes
complácense en visitarte
subiéndose a tu sombrero
habilidad asombrante.

En tu pedestal mensajes
como el muro de Israel
aunque lo escriban con tiza
pobres, no tienen papel.

Pero quienes más te quieren
te veneran con más celo
las piedras de tu pedestal
se llevan para recuerdo.

Puedes por tanto San Roque
de bendiciones colmarnos
pues este sano fervor
no hay quien pueda igualarlo.

■

# D I C H O S

Alfredo Cebollada Polo

¡Glorioso Patrón San Roque!
Hoy me vengo a presentar
en este arte del dicho
que en honor a ti se da.

De nombre me llaman Alfredo
de apellido Cebollada,
biznieto del tío Roque
que como tú se llamaba.

En tu casa lo acogiste
de esto hace ya muchos años
Patroncico de mi alma
ahora ya me conoces.

¡Viva San Roque!

■

# D I C H O S

Joaquín del Val Esteban

¡Viva San Roque!

Empecemos mi Patrón,
recordando años pasados,
haciendo un poco de historia
que sirva de introducción.
Primero, te felicito
y luego, a recitar la lección.

Se nos fue el noventa y tres
muerto está el noventa y dos
¡vaya recuerdo dejaron!
más... puede que el noventa y cuatro
haga buenos a los dos.

Lo mismo que un terremoto
fuego y ruina alrededor,
se nos quema hasta la casa
y estamos sin extintor.
Nos vacían la cartera
y lo hacen sin pudor
hay que tener dos narices
para aguantar tanto hedor.

Siguen robando los mismos
difícil entender esto
todos quieren afanar
de nadie te has de fiar
lo ponga quien lo haya puesto.

Y siempre el mismo final:
socavones y agujeros
cavados por los más pillos
los tapa nuestro gobierno
rascando nuestros bolsillos.

¡Qué aguantaderas tenemos!
nos falta ya confianza
¿paciencia? se está agotando...
y la pregunta de todos:
pero Señor ¿hasta cuándo?

¡Viva San Roque!

■

A nuestro mantenedor
Mosén Feliciano

¡Viva San Roque!

Tuvimos en este pueblo,
o por mejor decir VILLA,
figuras muy importantes
que en tu Fiesta, mi Patrón,
hablaron de maravilla.

Este año, la Comisión,
al nombrar a esta figura,
sí que dio su do de pecho.
El pueblo se lo agradece
contento y muy satisfecho.

Es hijo de los hijos
de los hijos de esta tierra,
padre fue de casi todos
de los que con él nacieran.

Consuelo de nuestras vidas,
lavador del dolor y de las penas,
nos regaló casi todo
y los hizo a manos llenas.

Mantenedor de la FE
durante toda su vida,
fue padre, hijo y hermano.

Joaquín del Val Esteban

Gracias, gran mantenedor
gracias, MOSEN FELICIANO.

¡Viva San Roque!

■

¡Viva San Roque!

¿Esto es un pueblo,
una Villa
o una pequeña Ciudad?
Estamos ganando mucho
y no por casualidad.

Entra, entra de noche, en tu coche,
por la circunvalación,
parece París de noche
con sus luces de NEON.

Ha cambiado para todos
hasta para el que trasnocha,
la ruta del bacalao
se ha quedado muy atrás
de este nuestro Calamocha.

Y lo que queda por ver
según me dicen y cuentan,
proyectos y más proyectos
a desarrollar con tiento.
si es verdad, y yo lo creo,
debo decir y lo digo:
¡bien por el Ayuntamiento!

¡Viva San Roque!

■

¡Viva San Roque!

PAPÁ, PAPÁ, que te están tocando el pito.
Conduzco poco y de día
pues me da miedo la noche.
PAPÁ, PAPÁ, que te están tocando el pito
me decía mi mujer
cuando la llevaba en coche.

Y aquel guardia, con razón,
vaya si me la sacó, vaya,
me sacó una buena multa,
me sacó tres mil duricos
por haber «pisao» la raya.

Si pisas la raya, pagas
después de tocarte el pito.
Si robas cuatro perdices,
en la prensa lo he leído,
a la cárcel jovencito.
Te quedas con mil millones
¡y en España no es delito!

¡Viva San Roque!

■

¡Viva San Roque!

¡Glorioso Patrón,San Roque!

Saber, saber, si sabrás
pero no has «bailao» con él.
Me refiero, mi Patrón
a los tangos de Gardel.

Me acuerdo y mando un saludo
a quien más de veces mil
cantó el tango como nadie:
fue... José María Royo,
filósofo y albañil.

Vendría ahora muy bien
entre escándalos y fangos
resucitar las letrillas
de algunos famosos tangos.

Escucha, pues, CAMBALACHE:

«Hoy resulta que es lo mismo
ser derecho que traidor
ignorante, sabio, chorro,
generoso, estafador.

Joaquín del Val Esteban

Todo es igual. Nada es mejor.

Es lo mismo el que labura
noche y día como el buey
que el que vive de los otros,
que el que mata, que el que cura
o está fuera de la Ley».

Como verás, mi Patrón
no han perdido actualidad.
Si estuviera aquí el «Roito»
podría cantarlas hoy
sin faltar a la verdad.

¡Viva San Roque!

■

A Maribel

¡Viva San Roque!

Pues... que no sé qué decir,
que no salgo de mi asombro
una muy guapa mujer
que decidió, por San Roque,
venir a arrimar el hombro.

Felicidades, San Roque,
no es que sea la primera
más pienso que lo hace bien
que tiene buena madera.

Y no es de extrañar, me digo,
dicharachera dichera
antes de bien decir dichos,
como aquél famoso fraile,
fuiste una gran cocinera.

¡Viva San Roque!

■

A la Banda

¡Viva San Roque!

¿Qué pasa, que estáis «cansaus»?
parecéis a los que juegan
en la Tele al baloncesto
tocáis unos minuticos
y en seguida... ¡tiempo muerto!

¡Pues si cobraran por horas!
oía yo hace un momento,
éstos, cuando se retiren,
como lo usan poquico,
tendrán nuevo el... instrumento.

Más, San Roque, enamorado,
que es el que ordena y manda
le ha dicho el Ayuntamiento
NO SALDRÉ EN LA PROCESIÓN
SI NO ME TOCA ESTA BANDA.

¡Viva San Roque!

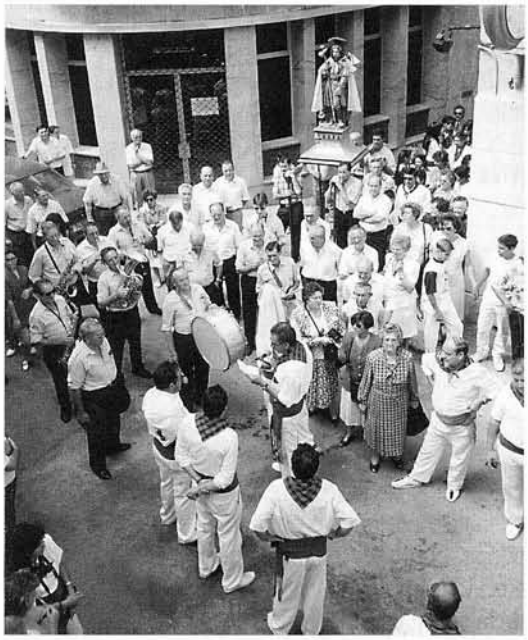

Joaquín del Val Esteban

■

¡Viva San Roque!

Con la venia, mi Patrón,
hoy requiero tu permiso
para decirle este dicho
a otro amigo, con quien muchos,
tenemos un compromiso.

Venerado en este pueblo
tiene una gran Cofradía,
y siempre en tu Procesión,
como parientes que sóis,
te acompaña día a día.

Está claro, Mi San Roque,
con pensar sólo un poquico,
que este dicho yo lo digo
en honor de San Roquico.

Abogados sóis los dos
de la gran corte celeste,
líbranos, si es que podéis,
de los males de esta España,
de tantos males San Roque
más terribles que la peste.

¡Viva San Roque!

■

A Antonio «El Royo»

¡Viva San Roque!

¡Glorioso patrón San Roque!

Pienso que contigo está,
pues siempre estuvo contigo,
pocos, como tú, conocen
esa vida, trabajada,
de la que fuiste testigo.

Hombre bueno, gran amigo,
te lloramos con dolor,
ANTONIO PAMPLONA, «El Royo»,
descansa en paz con San Roque
del que fuiste bailador.

¡Viva San Roque!

■

Reinas y damas

¡Viva San Roque!

Jugando, en el ajedrez,
seguro, que de los dos,
la partida uno pierda.
Cambian Reinas, cambian Damas,
y enrocan al Rey, moviendo
de la derecha a la izquierda.

Teniendo en este tablero
Reina yDamas tan hermosas
no cambiaría una pieza,
me las quedaría todas
las pondría en un florero
y olería siempre a rosas.

¡Viva San Roque!

■

¡Viva San Roque!

Qué decir de ésto que veo
querido y Santo Patrón,
no te bailan hombres, no,
te bailan bravos guerreros
que ponen en su batalla
el alma y el corazón.

Joaquín del Val Esteban

Fortalezas de Aragón
toros de una raza pura
te siguen a Tí, San Roque,
demostrando su gran fuerza
y su pobrada bravura.

¿Y tus hermosas vaquillas?
bailan con gracia, con nervio;
han de ser luego las madres
de los soldados que formen
en la Procesión tu imperio.

¡Qué gran baile el de San Roque!
que se le parezca hay... nada
al frente, su General,
y le sigue, hasta la muerte,
su numerosa mesnada.

¡Viva San Roque!

■

¡Viva San Roque!

Pues sí que lo he criticado
a él y al Ayuntamiento.
No sería de este pueblo
si, siempre, con gran respeto,
no le dijera en la cara
a quien sea lo que siento.

Más debo reconocer,
lo doy por reconocido;
Miguel del alma, querido,
me estás creando problemas
según va pasando el tiempo
me agotas todos los temas.

Todo, o casi todo cambia
se arregla, no es lo que era.
Si sigues así, Miguel
de Calamocha el Alcalde
te digo, como dichero,
y no te lo digo en balde,
tendré que cambiar de «oficio»
¡vas a arruinar mi carrera!

¡Viva San Roque!

■

¡Viva San Roque!

Esta mujer, que me gusta
como dichera, San Roque,
hay que ver cómo maneja
la «gayata» o «palitroque».

Lo coge con gran firmeza
a la vez que galanura,
luciendo, en la Procesión,
de los pies a la cabeza,
esa su hermosa figura.

Habla con gran claridad
y diciendo versos, TATE,
le salen cual desayuno
de churros y chocolate.

Me rindo yo a su belleza
y a su destreza, pardiez,
mientras pienso, y hago un verso,
ella es capaz de hacer diez.

Qué suerte tienen algunos
suerte la de su marido,
si así está por la mañana
qué «romance» el de las noches
cuando le cante una NANA.

¡Viva San Roque!

■

Joaquín del Val Esteban

¡Viva San Roque!

Que dónde estaba TERUEL,
preguntaba un alto cargo,
que dónde estaba TERUEL.
Pues si VD. no se da prisa, le dicen,
ya no queda rastro «del».

TERUEL está, mi señor,
y se lo aclararon luego,
allí donde sale el humo
en el centro de aquél fuego.

Rápidamente, una ayuda:
la cosa más natural,
nos van a mandar garrafas
llenas de agua mineral.

Para beber, de momento;
otra cosa ni se intenta,
son pueblos de la provincia
que llaman La Cenicienta.

Ante este pobre aguinaldo
cuyo autor yo no adivino,
le pedimos, por favor,
que nos reparta el pedido
la mitad que sea de agua
y la otra midad de vino.
¡Viva San Roque!

■

¡Viva San Roque!

Anuncio y premonición
el dicho que te dijeron
hace un par de años, San Roque,
cuando ya se adivinaba;
CORRUPCION Y CORRUPCION.

Entonces, para cualquiera
que quisiera oir y ver
parecía estar muy claro:
solamente era la punta,
la punta del «iceberg».
No ha pasado un solo día,
la cosa, de Pero Grullo,
sin que en esta nuestra España
no haya aflorado un chanchullo.

Parece un juego de manos
chandríos, líos, argucias,
¡Hay mucha gente en España
que tiene las manos sucias!
¡Viva San Roque!

■

¡Viva San Roque!

¡Vaya susto que nos dio!
tan sólo duró un segundo
pero, leches, la aeronave,
su piloto es imposible
pegó un pedo tremebundo.

Quedéme yo meditando
una vez pasó el torpedo
¿adónde irá este cacharro?
¡me parece un gran dispendio!
¡no correis tanto, «jodíos»,
dirección a nuestros montes
cuando aparece un incendio!
¡Viva San Roque!

■

¡Viva San Roque!

Me place hoy recordar
a una Entidad ya famosa.
En el plano comarcal
rendir memoria me toca
a ese Centro de Estudios
de la Zona del Jiloca.

Joaquín del Val Esteban

El XILOCA Y LOS CUADERNOS
son triunfos ya consagrados
que sirven de lazo estrecho
entre sus mil asociados.

Para colaboradores
y Consejo de Redacción
con afecto y con cariño
nuestra felicitación.
¡Viva San Roque!

■

¡Viva San Roque!

Se van a acabar las Fiestas
y San Roque tan contento
cada vez más bailadores
y algunos dicheros nuevos
que mostraron su talento.

¡NECESITAMOS DICHEROS!
pequeños y jovencitos
tanto Pablo como yo
fallamos ya de una pata
y está claro, ya se ve,
como cualquier jubilado,
¡SE NOS DOBLA LA GAYATA!

Querría yo, si hay consenso,
si Pablo me dice BIEN
y otros asienten con él
NOMBRAMOS, Reina del
noventa y cuatro,
bella dichera de honor
a esa parlante hermosura
a la simpar MARIBEL.
¡Viva San Roque!

■

¡Viva San Roque!

Presumo yo de mi pueblo,
bien podemos presumir,
Calamocha, qué gran villa,
no carecemos de nada
un pueblo de maravilla.

Ya está la TELE-PRIVADA,
ha merecido la pena.
Ahora, pa'distraernos,
aparte de mil canales,
tenemos nuestra CADENA.

Cadena que felicito
pues, tras corto peregrinaje,
muchas horas y saber,
nos deleitaron ayer,
vosotros fuisteis actores,
con un bello reportaje.
¡Viva San Roque!

■

¡Viva San Roque!

¡No doy mi brazo a torcer!

Reconozco yo las cosas
y aunque tozudo no cejo,
quiero dar mil veces gracias
por el detalle que tuvo,
el detalle de las flores,
nuestro querido Concejo.

Ya me han sacado de dudas
y tienen su explicación,
te están buscando, San Roque,
remodelada esta Plaza
una nueva ubicación.

Joaquín del Val Esteban

Tendrás, como te mereces,
pues todo tiene su fin,
rodeando al Monumento,
una docena de focos
y hasta un florido jardín.

A ver si el año que viene
decimos amén, así sea,
que yo conserve mi brazo
y, agradecido, lo vea.
¡Viva San Roque!

■

# D I C H O S

Miguel Lacruz Pamplona

■

¡Viva San Roque!

Hace unos días aquí
rindieron un homenaje
al hoy por hoy más anciano.
A Jesús Lacruz, mi padre
que cumple 94 años.
¡Qué acto tan emotivo,
tan sencillo, tan humano!
Vino la banda de música,
la reina y corte de honor,
y la corporación en pleno
con el Alcalde a su mando.
Estuvo el mantenedor
mi querido Feliciano
¡Ah! y nuestro cura Alejandro
con su pañuelico atado.
Le entregaron una placa
que hace mención a este acto.
Mi padre se emocionó
pues pasaron por su mente
tantos y tantos recuerdos
de estos 94 años.
Yo desde aquí doy las gracias
a los que han intervenido
para que este homenaje
pudiera llevarse a cabo.
Y a ti te pido San Roque
me lo conserves así,
y que pase de cien años.
¡Viva San Roque!

# D I C H O S

M.ª Isabel León Martín

■

¡Viva San Roque!

Nacida aquí en Calamocha,
y en la calle Castellana
una espina muy adentro,
siempre he tenido clavada.

Este dolor consistía
en que por diversas causas
nunca llegaba la hora
de estar aquí ante tus plantas
para dirigirme a ti
enarbolando esta vara

Por fin el día ha llegado,
y bajo mi blusa blanca
el corazón me da brincos
como si tuviese alas
y fuera a llegar a ti
a posarse en tu peana

¡Chicas, mujeres y mozas!
Calamochinas galanas,
quiero deciros a todas,
que así con la mano alzada,
nunca sentí a Calamocha
tan cerca de mis entrañas,
por eso yo os aconsejo
que con fervor y con ganas
os acerqueis a S. Roque
y le mireis a la cara
¡Viva San Roque!

Mª Isabel León Martín

■

¡Viva San Roque!

Orgulloso estás S. Roque,
y a los sones de tu danza
bailan hombres y mujeres
con sus vestiduras blancas

Y por todas las orillas
con lo mejor de sus galas
todos los Calamochinos
en procesión te acompañan

¿Pero me pregunto yo
que si alguno reparara
en Alejandro, el buen mosen,
y la blancura de su alba?

La Iglesia nos ha dejado,
que reluce como un ascua,
puertas, columnas, altares,
suelos, bancos y ventanas
deslumbran de puro limpio
como si fueran de plata

Yo le pido a nuestro mosen
que con tu ayuda galana,

haga limpieza y a fondo,
de adentro, de nuestras almas,
que algunos algo roñosas,
mantenemos ocultadas

Así, ya sabes S. Roque,

¡A remangarte esas mangas!

y echarle una mano al mosen
pá rematar la colada.
¡Viva San Roque!

■

¡Viva San Roque!

¡Glorioso Patrón S. Roque!,
con alegría infinita,
he llegado hasta tus plantas
para contarte mis cuitas

¡No mías!, sino del pueblo,
de tu pueblo, de tu villa,
que sin precedente alguno
en la historia de la misma,
esto fue Fuenteovejuna,
pues mozos, viejos y chicas
hicieron suyo el problema,
problema que no existía
sin esos politiqueos
que todo lo contaminan.

Como a vulgares ladrones,
nos retuvieron en Singra,
mas creo que por ineptos,
puede que lo que se olían
es que estuviese Roldán
entre la chiquillería
que acompañada de padres,
sus derechos defendía.

Pero como Calamocha
no debe de ser vendida
y menos en la materia
de formación de sus crías,
que pronto serán los hombres
y mujeres de la villa
que cuanto más competentes
la harán más sana y más rica,
todos los de nuestro pueblo
de la forma más bonita
demostramos el enfado
con la huelga colectiva.

Mª Isabel León Martín

Negocios, bares, hoteles
y todos los de la Villa
con algunas excepciones
que aquí no merecen cita
recorrimos nuestras calles
de forma tan comedida
que ejemplar fue nuestra huelga
por cívica, justa y digna

Pero razones no valen,
las cacicadas dominan
para llegar a la meta
aunque no existía justicia

Por eso yo a tí te emplazo
para que desde allá arriba
politiquees también
pero de forma tan fina
que dios Todopoderoso
haga que aquí en nuestra villa
esos jóvenes danzantes
y aquellos que nos visitan
del valle de nuestro río
el Jiloca que nos mima,
crezcan aquí en Calamocha
en talla y sabiduría,
para que sean futuro
y no llegue nuestra Villa
a ser un pobre cadaver
que algún día tuvo vida,
para que siempre haya alguien
que con toda su energía
gritando ¡Viva S. Roque!
pongo corazon y vida
¡Viva San Roque!

■

¡Viva San Roque!

¡Ya hemos llegado S. Roque!,
y que majicos que van
la reina, los concejales
y toda la autoridad.

La llegada hasta tu ermita,
es digna de resaltar,
pues parece la salida
de toda una capital

Pero tu casa San Roque,
no se puede restaurar
porque no llegan a acuerdo
los que tienen que llegar.

¿Se equivocó Calamocha
cuando los quiso votar?

Hoy con el mayor encono
mi rabia hago resaltar
cuando veo que tu pueblo
tan calladico se está

Mª Isabel León Martín

Consintiendo que el Patrono
se tenga que refugiar
en las ruinas de una ermita
que no quieren arreglar
¡Viva San Roque!

■

¡Viva San Roque!

Ante ésta casa ubicada
en nuestra calle Mayor,
mis sentidos hoy me obligan
a parar la procesión

Testigo fue nuestro Santo
como notario Mayor
de la cesión tan hermosa
que ayer se nos otorgó

Los árboles dan raices
las piedras las cubre el moho
el terruño a los humanos
les arrastra con tesón.

Con solemnidad sencilla
y emocionada la voz,
de los Sres. de Angulo
la Parroquia recibió
para su buena custodia
y con toda devoción
a la Virgen de la cama,
La Virgen de la Asunción.

Como las normas obligan
con fe y por educación
en nombre de Calamocha
te pido su bendición.

¡Viva San Roque!

■

¡Viva San Roque!

Como dichera S. Roque
este año me he estrenado,
mas debo de confersarte
que trabajo me ha costado.

Mi espíritu me decía
que aquí debía llegar,
más mi ser necesitaba
el empujón del final.

Ese dichero de lujo
su experiencia me ofreció
y en público le agradezco
esta gran satisfacción

Sus dichos ya son famosos,
yo diría que es genial,
como sabes me refiero
a tu dichero, Del Val.
¡Viva San Roque!

■

¡Viva San Roque!

El pórtico de la iglesia
dicen van a restaurar,
y me parece una idea
muy digna de resaltar
si van a tener en cuenta
que el léxico restaurar,
no tiene que ver en nada
con el verbo remozar

Las personas se remozan,
el liftin de moda está,
mas las piedras por respeto,
las debemos restaurar

Mª Isabel León Martín

Bajo su fría mirada,
ven nuestra vida pasar,
unos nacen y otros mueren
y sin poderlo evitar,
se van cargando de historia
que a todos nos legarán

¿Qué dirían los romanos
si pudieran contemplar,
su puente, orgullo del pueblo
por su majestuosidad?

Por sus piedras redondeadas
y sus huellas sin tocar
que socavaron las piedras
con sus carros al pasar.

Hoy pareceme a mí un puente
imitación del real,
con un entorno agradable,
Pero sin su majestad

Por eso, ruego al alcalde
o a quien le toque mandar,
que restaure con esmero
sin la historia deformar
¡Viva San Roque!

■

¡Viva San Roque!

Ya hemos llegado San Roque,
enfrente de tus guardianas,
ellas cuidan de tu imagen,
y tú proteges sus almas,

No quisiera que este día
por alto se nos pasara,
el que detrás de esas rejas
existen almas tan santas
que renunciando a este mundo
y a sus presunciones vanas,
han llegado tan arriba
que casi tocan tus plantas.

Cuando yo era pequeñica,
con la cantarica en alza,
venía aquí a por la leche
que en el torno me dejaban.

Pareciame a mí entonces
el sentirme transportada
a los medievales años,
pues ya sabes que la infancia
hace de todo un misterio
ve la imagen deformada

Mas al pasar de los años
este misterio se ensancha
y una admiración creciente
por mi ser se desparrama

Yo quisiera suplicarles,
que contigo en su morada,
intercedan por nosotros
para que en nuestra comarca
nuestra juventud se salve
de esa terrible desgracia
la plaga de nuestros días
que es la droga que amenaza
a sus cuerpos y a sus vidas,
y que cual sierpe se arrastra
hiriéndoles sin notarlo
sin dejarles escapada
¡Viva San Roque!

■

# D I C H O S

Mª Isabel León Martín

¡Viva San Roque!

En este año S. Roque
la alternativa he tomado
ejerciendo de padrinos
tanto Joaquín como Pablo.

La plaza, cosa de lujo,
su arena de maravilla
pues ¿Dónde mejor alvero
que las calles de esta Villa?

El próximo año os espero
con esta jerga torera
para que me confirmeis
en el quehacer de dichera

Como testigos emplazo
en ésta gran ocasión,
a los músicos, danzantes
y toda la procesión.

Para que quede constancia
y que no dude cualquiera,
a las nueve, como un clavo
en las gradas, la primera.
¡Viva San Roque!

■

¡Viva San Roque!

No te quejarás San Roque,
acompañado has «estao»
Pero ha faltado en tus calles
la señora del «Cerrao».

Mª Isabel León Martín

A los niños sonreía,
a los viejos saludaba,
con los jóvenes reía
y a todos nos conquistaba.

Ya sé que tú estás contento
que la tienes ahí arriba
que ahora está bajo tu manto
y a todos nos ve escondida.

Al pueblo de Calamocha
con dulzura conquistó
y nadie de nuestra Villa
a su sepelio faltó.

Pero no se fue del todo
dejó encendida una llama
mientras alguien la recuerde
como yo recuerdo a Ana.
¡Viva San Roque!

■

¡Viva San Roque!

Hoy quiero Santo Patrono
con respeto y devoción,
el elevar a ti un canto,
un canto a tu bailador.

Esos hombres y mujeres
que en tus filas se formaron
porque bailan a tus plantas
desde que los destetaron

Algunos ya son maduros,
junto a tu imagen van ya
sus piernas pasan apuros
más no te quieren dejar.

Esta bella tradición,
día a dia aumenta más,
pues van viniendo los nuevos
y los viejos ahí están

Sus camisas van sudadas
sus caras chorreando están
muchos no por los sudores,
las lágrimas mojan más.

Cuando miro alrededor
veo a la gente llorar
algunos hombres se esconden
de vergüenza que les da

Y a mí pareceme Santo
de una valentía tal
que nunca tan adornado
el rostro de un hombre está
como cuando le resbalan
lágrimas de fe y bondad

Un monumento al danzante
el Peirón engalanó,
pero prendido en el pecho
de tus gentes se quedó.

No hay Calamochino alguno
que al escuchar esta danza
no sienta un escalofrío
de los pies a la garganta.

Cada danzante que ha sido,
y que hoy tus filas engrosa,
es el monumento vivo
a su fervor y a tu jota.
¡Viva San Roque!

■

¡Viva San Roque!

Ya se termina S. Roque
tu preciosa procesión,

Mª Isabel León Martín

y al finalizar la misma
suplico tu bendición.

Quiero que en ella reunas
a todo el Ayuntamiento
los músicos, los danzantes
reinas y acompañamiento.

A todos los que a tus plantas
a hablarte se han acercado
y a aquellos que en las aceras
por vergüenza se han quedado

Pero no olvides San Roque
de que a su forma y manera,
recordándote se queda
ésta tu humilde dichera.
¡Viva San Roque!

■

# D I C H O S

M.ª Ángeles Pamplona Perisé

¡Viva San Roque!

Este año, te falta un acompañante,
Antonio el Royo ¡Mi Padre!
Que por mal que se encontrara,
todos los años hasta tu ermita
te acompañaba.
Muchos como bailador,
otros, como portador de tu Santa Imagen.
Y cuando sus fuerzas cedieron
seguía en tu procesión,
viendo bailar a su hijo y su nieto
que la baba le caía
de orgulloso y contento.
Este día, estoy segura,
que desde estas ventanicas
de la plaza del Peirón,
nos estará observando
con todo su corazón.
Mucho quería a su pueblo,
Y en todo colaboraba,
y gran ilusión le hacía
que una banda se creara
Por esto mi buen San Roque
a quien corresponda digo:
Que mi padre desde el cielo
pueda ver como en su pueblo,
por fín, la banda se forma.

¡Viva San Roque!

■

# D I C H O S

José Pamplona Tello

¡Viva San Roque!

Muy buenos días San Roque,
cuan impaciente que he estado
todo este año que ha pasado
esperando que llegaran
estos días de algaraza
por todos tan esperados.

Muchos ansían que lleguen
para disfrutar a tope
estas tus fiestas,¡San Roque!,
gozando de forma humana
de tanta fiesta pagana
que en estos días se ofrece.

Otros en cambio esperamos
pletóricos de ilusión
la salida de la Iglesia,
de tu santa procesión,
para danzar con el alma
y que nos vuelva la calma
después de tanta emoción.

En cambio, tú buen amigo,
míranos igual a todos
pués todos a nuestro modo
por un igual te queremos
y con gran fervor volvemos
a tu ermita todos años.
¡Viva San Roque!

■

¡Viva San Roque!

Ya hemos dejado tu ermita
y vamos hacia la plaza
todos contentos bailando
tu bella y bendita danza;
algunos vamos cansados
porque nos hemos vuelto ya viejos
y debemos ir pensando
en acompañarte andando.

No sé si al año que viene
estaré contigo, amigo,
pero esto mismo lo digo
de unos años a esta parte
y siempre vuelvo a bailarte
con alegría infinita
e ilusión inigualable.

Y ahora querido Roque
te ruego que me bendigas
y me colmes de indulgencias
y que le pidas a Dios,

Tu que estás en su presencia
que proteja Calamocha
y le dé sus complacencias.
¡Viva San Roque!

■

¡Viva San Roque!

A la puerta de tu ermita
con gran fervor y contento,

José Pamplona Tello

voy a pararme un momento
«pa» rezarte una oración
salida del corazón
en esta mañana hermosa,
a Tí, mujer pura y gloriosa
y ensalzarte con loores
recibiendo los favores
de tus manos, ¡Santa Orosia!

Quiera Dios que pueda otro año
dedicarte otra alabanza
para alegrar mi semblanza
y Tú líbranos de cualquier daño
y de todo mal extraño.
Así pues con toda mi alma, enchida por el fervor,
te ruego a Tí Santa Orosia, que me mires con amor
y a todas estas almas que en tu puerta hemos parado
tiende hacia todas tu mano
y danos la bendición.
¡Viva San Roque!

■

¡Viva San Roque!

¡Que emocionado me viste
hace unos años en este día
cuando un favor te pedía
¡San Roque, patrón celeste!,
favor que me concediste
desde tu gigante gloria
y que tengo que escribir
para el libro de la historia,
porque cubriéndome, ¡Tu señor!,
con el manto de tu amor
es para mí una victoria.

Prodigios divinos en Ti se rimeran
eres el Santo más noble
de la Corte Celestial
luce tu Imagen y de Ti reververan
rayos divinos que invitan a orar.
Mi fervor despierta con todas tus bendiciones,
pues tu imagen bella he visto lucir,
fuiste tan noble, ¡Señor!, derramando tus pasiones
que tu vida hermosa y santa quisiera yo vivir.
¡Viva San Roque!

■

¡Viva San Roque!

Según cuentan los anales
de la historia de tu danza,
nació de la algarabía
de las gentes de esta villa
festejando aquel milagro
que acabó con la sequía.

¡Ay, que tristeza la mía!
con qué nostalgia recuerdo
los tiempos cuando llovía.
Ya se han secado las fuentes,
ya no mana el agua fría,
y solo existe un barranco
donde antes un río había.

Pero heme ante Ti postrado
de hinojos en este día
ofrendándote tu danza,
y Tú cólmanos de alegría
repitiendo aquel milagro
que acabó con la sequía.
¡Viva San Roque!

■

# D I C H O S

Ignacio Quílez Salas

¡Viva San Roque!

Glorioso Patrón San Roque:

Hizo en mayo quince años
desde que él nos dejó,
y no quiero que éste pase
sin que le recuerde yo.

Era Alejandro «el lucero»,
devoto en tu procesión
que estuvo diciendo «dichos»
hasta que fue muy mayor.

Yo soy uno de sus nietos,
que gozoso te he bailado,
y hoy me acuerdo de aquel día,
hace ya más de veinte años...

Estaba mi abuelo en casa,
en vísperas de tu día,
y mientras él se afeitaba
me dijo con alegría:

«Si quieres tu, mi pequeño,
te preparo un dicho majo,
para que en la procesión
lo digas a nuestro Santo»
¡Qué pronto discurrió el dicho
que luego te dije yo!
Fue el primero de mi vida
y él lo oyó con emoción.

Siempre fue un hombre del pueblo,
sencillo, trabajador,
y con un humor muy grande,
igual que su corazón,
que cientos dichos te dijo,
como lo hiciera el mejor.

Yo sé que hoy está mirando
y viendo tu procesión,
desde lo alto del cielo,
como «dichero mayor».
Junto al tío Roque San Roque,
con Benigno y con Melchor,
y con Calixto que, en tiempos,
fue tu viejo bailador.

Y también acompañado
del tío José «el madrileño»,
pues los dos decían dichos
que hoy sirven para el recuerdo.
Y acompañado también
de la tía Angela «la hornera»
y de su marido Frutos,
¡qué dos personas más buenas!

Y a tí, San Roque bendito,
ahora que estáis arriba,
que te diga algunos dichos
de los que aquí te decía.
Que los diga fuerte y claro,
ahora que estáis los dos
muy amigos en el cielo
y muy cerquica de Dios.

Que las monjicas y amigos,
y este pueblo y sus vecinos
se acuerden del tío Alejandro,
el mejor calamochino.

Os pido que no olvidéis
a todos nuestros mayores,
pues gracias a ellos vivimos,
siguiendo las tradiciones.

Alejandro Salas, ¡dichero
de este glorioso patrón!
Hoy todos te recordamos
como el «lucero mayor».
¡Viva San Roque!

# D I C H O S

Amado Romero Martín

■

¡Viva San Roque!

A tus plantas nuevamente,
me pongo Santo Patrón,
para dedicarte un verso
y a la vez decirte adiós.

Cuando me encontré bailando
a los sones de tu danza,
las piernas de emocionado
no lograba controlarlas.

Pero como tus danzantes,
tienen tal clase y tesón,
a los tres pasos estaba
de lleno en la procesión.

Por tanto a todos aquellos
que me ofrecieron su ayuda,
con este dicho agradezco
su paciencia y galanura.

Esta experiencia ha servido
para subir en la escala
y al año que viene estar
más cerca de tu peana.

Cuando mis piernas no puedan
bailar en tu procesión
tu dance estará vibrando
dentro de mi corazón.
¡Viva San Roque!

■

¡Viva San Roque!

Glorioso Patrón San Roque
yo se que te extrañará
el verme entre tus danzantes
en tu fiesta Patronal

Treinta años han transcurrido
sin en tus filas estar,
mas al peirón me asomaba
a ver tu imagen pasar
jurando desde muy dentro
que si por casualidad
algún día fuese libre
aquí volvería a estar
sin importarme los años
para poderte bailar.

Por fin el día ha llegado
y la promesa en pie está,
por eso entre tus danzantes
un calamochino más
al acorde de tu danza
pies y brazos mueve ya

Para completar mi dicha
hasta ti quiero llegar
y gritar ¡Viva San Roque!
con emoción sin igual
desde donde tantos años
a tu imagen vi pasar.

¡Viva San Roque!

Amado Romero Martín

■

¡Viva San Roque!

Llegando a tu monumento
me pongo a considerar,
si sería malo o bueno
tu fiesta más celebrar.

No me refiero a más marcha
sino a más veces San Roque,
porque cuando llega agosto
le pegan al pueblo un toque.

Cuando llega esta semana
vienen todas las mejoras,
limpian calles quitan zarzas
no nos dejan ni las moras.

Nos engalanan las calles
con banderas de Aragón,
y nos arreglan los baches
pa no dar un tropezón.

Hasta nos han puesto pinos
alrededor de tu imagen,
con cadenas alrededor
si pueden ser, pa que aguanten.

No se si aguantaran Roque
si estos pinos sin sabor,
podrán dar sombra algun día
a tu amigo el bailador.

Se limpia para las fiestas
una vez al cabo el año,
y tu ermita ahí se queda
sin darle ningún apaño.

No estaría mal buen Roque
que hubiera fiestas más veces,
aunque no arreglen tu ermita
será que no lo mereces.
¡Viva San Roque!

■

# D I C H O S

Pablo Sánchez Julve

¡Viva San Roque!

Apreciables autoridades
de esta humilde población
reciban un gran saludo
de este humilde servidor.

Un cariñoso saludo,
para las reinas de las fiestas
con sus cortejos de honor,
y para esos hombres tan amables,
de la noble comisión,
que tantos desvelos sufren,
por todos festejos que hacen,
cada cual sea mejor.

También les mando un saludo
salido del corazón.
Para unos y para otros
yo le pido al gran patrón
que les colme de salud
y les de su bendición.

■

¡Viva San Roque!

Glorioso patrón San Roque,
desde esa piana tu ves,
dos filas impresionantes,
veteranos bailadores,
de cadetes y chavales.

También está el infantico,
el más puro bailador,
el que sólo ve a San Roque,
con su alma y corazón.

El que de coraje llora,
porque no oye la música,
el que con su infancia exclama,
el nombre de su patrón,
y le dice en voz bajica,
siempre seré bailador.

Para unos y para otros,
reparte tu bendición,
pero no te olvides nunca
del infante bailador.

■

¡Viva San Roque!

Quien no ha estado nunca Roque,
en tu Santa Procesión
no sabe que cosa es fe,
ni que es derramar sudor.

Fe, es la palabra sagrada,
por la cual vemos a Dios,
creemos en ti San Roque,
nuestro santo protector.

Derramar sudor mañico,
en esta santa Ocasión
es destaponar los poros
tirar toda la maldad
y llenar el alma y cuerpo
de una gran felicidad.

Pablo Sánchez Julve

Que pena que esto no dure
por toda una eternidad
pues cuando acaba la danza
vuelve la normalidad
cada cual vuelva a su vida
para bien y para mal.

■

¡Viva San Roque!

El que a este pueblo ha venido,
y en tu procesión está,
una procesión como esta
no ha visto nunca jamás.

El será tu embajador
en donde quiera que esté
hablará de Calamocha
de ti San Roque también,

Hablará de nuestro amor
nuestra fe y religión
dirá que somos titanes
ensalzándote patrón.

Protege bien a esas gentes
y dales tu bendición,
para que todos los años
estén en tu procesión.

Y el que a este pueblo ha venido,
ha visto tu procesión
lleva consigo un recuerdo
de Calamocha y su Patrón.

Y ahora querido Roque,
mando un abrazo sincero,
para todo visitante
que a este pueblo ha venido.

■

¡Viva San Roque!

Glorioso patrón San Roque
yo te quiero preguntar
¿Cómo cuidas en el cielo
aquel ejército de hombres
que entre nosotros no están?

Piensa que no fue un hombre cualquiera
el que el señor se llevó
tal vez se llevó un dichero
o tal vez un bailador.

Fuera cual fuera aquel hombre
al señor le hacía falta
allá arriba allá en el cielo
y el señor lo llevó.

Yo se glorioso San Roque
que con ellos hoy estás
mandales nuestros saludos
y un abrazo les darás
y diles que aquí en la tierra
no se olvidarán jamás.

Glorioso patrón San Roque
no los quiero enumerar
pero todos este día
en nuestras mentes están.
¡Viva San Roque!

■

¡Viva San Roque!

Igual da que venga el Rey,
que el mismo gobernador,
tú siempre estarás presente,
en la plaza del Peirón.

Pablo Sánchez Julve

Todas las corporaciones,
desde las que te plantó
se creyó que plantó un árbol,
y esperando el fruto quedó.

Las restantes que han pasado
de ti no se han acordado
te ponen un cachirulo
con mal gusto colorado
y se dan la media vuelta
y así te dejan pagado.

A ver a quien corresponde,
y se interesa un poquico,
te pone una lucecica,
y un pequeño jardincito.

Que te pongan una valla
y que te dé protección
pues el día de tu fiesta
pareces una basura,
en la Plaza del Peirón.

■

¡Viva San Roque!

Dos soles en Calamocha,
en esta hermosa mañana,
el uno es el astro Sol,
y el otro tu hermosa cara.

El Sol que nos da calor
a la vez nos ilumina
para ver tu santo rostro,
y esos ojos que te brillan,
como lucero mañanero
llamado también del alba.

Esa cara de bondad,
con esa preciosa barba,
tu bastón de peregrino,
y esa linda calabaza,
era todo tu equipaje,
cuando por el mundo andabas,

Con capa de peregrino
símbolo de gran Señor
marchas por el mundo andando
ayudando al necesitado
entregándole tu amor.

Hoy somos necesitados,
de paz, esperanza, amor,
glorioso Patrón San Roque,
ayúdanos por favor.